*A. M. Repin*. The *levels*, *branches and certain people in key life dates*. /
А. М. Репин. Уровни, ветви в КДЖ и конкретные люди. С. 29–40[1].

Родились в 1926. http://days.peoples.ru/year/1926/born.html
Код 9-ки. К.9. 1-й уровень. Основная ветвь. От Рождества Христова (РХ).
1926. Год рождения. 1-я ключевая дата (КД).

Брендон Гримшоу, Великобритания.
(1926 – 3.7.2012). 86 лет.
Прожил на острове 50 лет. Один.

Лев Семёнович Дёмин, СССР. 72 г.
(11.1.1926 [Москва] – 18.12.1998 , точно в КД кода К.9. [Звёздный городок]).
Советский космонавт (СССР: № 32, мира: № 73).
Герой Советского Союза (1974). Кандидат технических наук (15.5.1963),

Виталий Иванович Воротников, СССР.
(20.1.1926 [Воронеж] – 19.2.2012 [Москва]. 86 лет).
Герой Социалистического Труда (17.1.1986), Председатель Совета Министров РСФСР (1983– 88), член Политбюро ЦК КПСС (12.1983– 6.90). Чрезвычайный и Полномочный Посол СССР в республике Куба (18.4.1979–82). Ранее в Куйбышеве закончил авиационные техникум (1944–47, красный диплом) и институт (1948-51), трудился на авиазаводе (1947–59). Почётный гражданин города Воронежа. 1-й кавалер Кубинского ордена «Солидарность» (авг.1982). Ордена: Ленина (4-е, 1971, –73, –82, -86), Октябрьской Революции (1976), Трудового Красного Знамени (3: 1957, –66, –81), Отечественной войны, 1 ст. (1985), Почёта (СССР – 1961, России – 2011).

Абдус Салам, Пакистан.
(29.1.1926 [Джанг] – 21.11.1996 [Оксфорд]. 70 лет ). Пакистанский физик-теоретик. Лауреат Нобелевской премии по физике за 1979 год.

Василий Александрович Архипов, СССР.
(30.1.1926 [с. Зворково] – 1998, точно в КД кода К.9. [Купавна]. 72 г.).
Вице–адмирал Военно–Морского флота СССР (1981). Начальник КВВМУ.
Участник Карибского кризиса 1962. Ордена: Красного Знамени,
Красной Звезды; «За службу Родине в ВС СССР», 7 медалей.

Константин Петрович Феоктистов, СССР.
(7.2.1926 [Воронеж] – 22.11.2009 [Москва]. 83 г.).
Лётчик-космонавт. Герой Советского Союза (1974) и Труда ДРВ (1964).
Доктор технических наук, член–корр. М/нар. Академии астронавтики.
Ордена: Ленина (1964), Отечественной войны, 1 ст. (1965, 1985),
Трудового Красного Знамени (1957, –61), др. Лауреат Ленинской и Гос. премий (1966–76).

Марк Евгеньевич Тайманов, СССР.
(7.2.1926 [Харьков]). В текущем 2016-м Марку – 90! Как и Фиделю Кастро Рус!
Шахматист и музыкант. Чемпион СССР (1956). Двукратный участник соревнований претендентов. Мастер спорта СССР (1945), международный мастер (1950), гроссмейстер (1952), Заслуженный МС СССР (1991). Полный разгром – 1.
Со счётом 0:6! Р. Фишеру. В четвертьфинале на чемпионате мира. 1971 г. Ключевая дата. 2-й уровень. Кода 9-ки. В 2004 г. (М.Е. – 78) 48-летняя жена подарила близнецов. Всего детей – 7.

Зина Портнова, СССР.
(20.2.1926 [Ленинград] – 1944, точно в КД 9-ки, из 1-го уровня, как и дата рождения [дер. Горяны], 17 лет).
Юная партизанка–подпольщица, пионерка, погибшая в 17–летнем возрасте смертью храбрых. Герой /Героиня Советского Союза.

[1]Стр. 1–28 см. в http://econf.rae.ru/article/10257 и 10255.

Александр Михайлович Балдин, СССР.
(26.2. 1926 [Москва] – 29.4.2001. 75 лет).
Доктор физико–математических наук, профессор теоретической физики, Академик Академии наук (СССР, 1981; России, 1991). Лауреат Ленинской и Гос. премий (1988,–76). Ордена: За заслуги перед Отечеством, 4-й ст.; Трудового Красного Знамени (1971, КД кода 9-ки; в этом же году зафиксировано ещё и научное открытие по лептонному распаду фи-мезона), Дружбы народов (1986), Почёта (1975), Кирилла и Мефодия (Болгария).

- Дэвид Хантер Хьюбел, США.
(27.2. 1926 [Виндзор] - 22.9.2013 [Линкольн] 87 лет).
Нобелевская премия по физиологии и медицине, 1981 г. совместно с Роджером У. Сперри и Торстеном Визелом.

- Светлана Иосифовна Аллилуева. СССР.
(28.2.1926 [Москва] - 22.11.2011 [Ричленд]. 85 лет).
Дочь Иосифа Сталина и Надежды Аллилуевой.

Альба.. Испания.
(28.3. 1926 [Мадрид] – 20.11.2014. [Севилья]. 88 лет).
18-я герцогиня. Самая титулованная и богатая женщина Испании.

Елизавета II. (21.4.1926 [Лондон] ). Королева Великобритании с 1952.

Жизнь в мгновениях. 21 апреля 2016 года британской королеве Елизавете II – 90.

Георгий Константинович Мосолов. СССР.
(3.5.1926 [Уфа]). В текущем 2016-м году Георгию – 90! Как и Фиделю Кастро Рус! И другим. Герой Советского Союза (1960). Лётчик-испытатель ОКБ А.И. Микояна (1953–1962 ). Полковник. Заслуженный мастер спорта СССР (1965). Заслуженный лётчик–испытатель СССР. Установил 6 мировых авиационных рекордов. Ордена: Ленина (два, 1960, -), Красной Звезды. В Красной Армии с 1944 г. Окончил: Центральный аэроклуб имени В.П. Чкалова (1943). Школу первоначального обучения лётчиков (ШПОЛ, 1945). (NB: автор данного дизайна, АМР – Свердловскую спецшколу ВВС, 1953). Чугуевское, военное, авиационное училище лётчиков (ВАУЛ,1948). (NB: на Украине, под Харьковом, где в 1957-58 гг. служил и АМР). Высшую, офицерскую, авиационно-инструкторскую школу в г. Грозный (1949). Школу лётчиков-испытателей при Лётно–исследовательском институте им. М.М. Громова (ЛИИ, 1953). И, наконец, Московский авиационный институт (МАИ, 1959). (NB: АМР – в 1961-м. Пути пересеклись. Совпали. Что стало ясно лишь сегодня. На закате. «Воистину, Пути Господни не исповедимы»). 11.9.1962 г. (КД 1-го уровня кода К.9) при испытании нового опытного варианта МиГ-21 произошёл несчастный случай. Испытатель изувечен. Чудом остался жив. Но к лётной работе не дееспособен.

Кристина Йоргенсен.
(30.5.1926 [Бронкс] – 3.5.1989, точно в КД 9-ки, из 2-го уровня. [Сан-Клемент]. 63 г.).
Первый человек, которому сделали успешную операцию по перемене пола. (?)

Мэрилин Монро. США. 36 лет).
(1.6.1926 [Лос–Анжелес] – 5.8.1962, точно в КД 9-ки, из 1-го уровня, как и дата рождения [Лос-Анжелес].
Актриса и Секс–символ всех времён и народов.

Андрей Викторович Гапонов–Грехов. СССР. (7.6.1926 [Москва]).
Советский, российский физик. Заместитель директора НИРФИ по научной работе (1966). Директор Института прикладной физики РАН (1976). Кандидат и доктор физико–математических наук (1955), профессор. Член–корреспондент (1964), академик (1968) АН СССР, с 1992 – Российской академии наук (РАН). Герой Социалистического Труда (1986). Лауреат Государственных (1967, 1983) премий СССР, Демидовской премии (1995). Удостоен высшей награды РАН – Большой золотой медали им. М.В. Ломоносова (2001). Награждён орденами Ленина (двумя), Октябрьской Революции, "За заслуги перед Отечеством" III ст. Депутат Верховного Совета СССР (1989–91). Живёт в Нижнем Новгороде.

Олег Васильевич Кошевой. СССР.
(8.6.1926 [Прилуки, Украинская ССР, СССР] – 9.2.1943 [Ровеньки, УССР]. 16 лет).
Один из организаторов и руководителей молодёжной подпольной антифашистской организации 'Молодая гвардия'. Герой Советского Союза (1943 год, посмертно).. Золотая звезда Героя, Орден Ленина, Медаль «Партизану Отечественной войны», 1-й ст.

Герои–молодогвардейцы:
Ульяна Громова, Иван Земнухов, Олег Кошевой, Сергей Тюленин, Любовь Шевцова.

- Вячеслав Александрович Таболин (13.6.1926 [Владимир] – 10.1.2007, [Москва]. 80,5 лет).

Советский и российский медик. Академик РАМН. Профессор.
Альма–матер: 2-й Московский государственный медицинский институт им. Н.И. Пирогова (1948–53). «Отличник», «сталинский стипендиат». «Красный диплом». Клиническая ординатура и аспирантура (1953–57). Кандидат (1957) и доктор (1965) медицинских наук.
Заведующий кафедрой госпитальной педиатрии МГМИ (1963–2007). Главный педиатр 4-го Главного управления Минздрава (1986–1999). В последние годы жизни – консультант Медицинского Центра Управления делами Президента РФ. Им подготовлены 39 докторов, 121 кандидат медицинских наук. Они работают во всех субъектах Российской Федерации, странах СНГ и за рубежом.

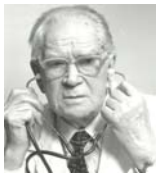

Награды. Ордена: Трудового Красного Знамени (1975); «За заслуги перед Отечеством» 4-й ст. (2002); Святого Благоверного Царевича Димитрия (пожалował Патриарх Московский и всея Руси Алексий II за особые заслуги в попечении о детях, нуждающихся, сирых и больных). Золотая медаль им. Л.Н. Толстого (Международной ассоциации детских фондов за огромный вклад в спасение детей и сохранение их здоровья). Звания: Почётный член общества им. Яна Пуркинье (Чехословакия), Боливийского общества педиатров и др.

Пол Берг. США.
(*Paul Naim Berg*; 30.6.1926 [Бруклин] )
Американский биохимик.
Лауреат Нобелевской премии по химии 1980 г.
Профессор биохимии в Медицинском центре Станфордского университета.
С 1970 г. награждён премией Эли Лилли Американского химического общества (1959), наградой В.Д. Маттиа Института молекулярной биологии Роша (1974), ежегодной наградой Гарднеровского фонда (1980), премией Альберта Ласкера за фундаментальные медицинские исследования (1980) и наградой Нью-йоркской академии наук (1980). Он член американской Национальной академии наук. Американской ассоциации содействия развития науки. Американской академии наук и искусств. Американского общества биохимиков и Американского химического общества. Учёный удостоен почётных степеней Рочестерского и Йельского университетов.

Николай Иванович Москвителев. 27 июля текущего 2016-го – 90 лет.
(27.7.1926 [с. Вязовый Гай]). 2016–й – точно в КД 9-ки, из 2-го уровня.
Генерал–полковник авиации.
Заслуженный военный лётчик СССР. Кандидат военных наук (1984).
Лауреат премии Правительства РФ, председатель Совета клуба заслуженных военных лётчиков, лётчиков–испытателей и штурманов.

Фидель Алехандро Кастро Рус. Куба. /исп. *Fidel Alejandro Castro Ruz*.
(13.8.1926 [Провинция Орьенте] ). В текущем 2016-м – 90 лет.
Лидер Кубы. Кубинский революционный и политический деятель, команданте, руководитель Кубы с 1959 по 2008 год.
/Источник: http://www.aphorisme.ru/about-authors/kastro/?q=3269.
Вместе со своим братом Раулем Кастро и аргентинцем Эрнесто Че Геварой возглавил революционное движение на Кубе против диктатора Батисты. После победы революции 1.1.1959 г. Фидель Кастро – премьер-министр и (с 1976 по 2008) президент Республики Куба.

1961 г. Президент США – Джон Кеннеди. Типичная для США противозаконная (бандитская) операция. 15 апреля восемь самолётов В-26 «Инвэйдер» (с кубинскими опознавательными знаками и пилотировавшиеся кубинскими эмигрантами) бомбят аэродромы кубинских ВВС. На рассвете 17 апреля в районе Залива Свиней высадилось около 1500 человек из так называемой «бригады 2506». Большинство – кубинцы, завербованные ЦРУ (США) и прошедшие подготовку в Никарагуа. В течение последующих трёх суток бригада 2506 разгромлена. В плен – 1173 человека, убито 82 (по другим данным 115) десантников. В правительственной армии погибли 173 солдата. По некоторым данным, пострадали также несколько тысяч ополченцев.

1 мая Фидель Кастро объявил о социалистическом характере кубинской революции.

1962 г. (КД кода 9-ки). Карибский кризис. США, типично с позиции силы, ввели против маленькой и ослабленной Кубы эмбарго на торговлю с ней и добились исключения (!?) её, находящуюся на американском (!) континенте, из Организации американских государств (ОАГ).

1964 г. ОАГ (подручная США) ввела против Кубы дипломатические и торговые санкции.

1965 г. Фидель Кастро преобразует «Движение 26 июля» в Единую партию социалистической революции Кубы. * 1 октября – партия переименована в Коммунистическую партию Кубы. Кастро избран Первым секретарём ЦК партии.

1976 г. *2 декабря Фидель Кастро – председатель Государственного совета Кубы. Наряду с полномочиями главы и компартии страны он и главнокомандующий вооружёнными силами (ВС) Кубы.

Невероятное возможно. Покушения и защита Всевышним.

Фидель Кастро пережил за свою жизнь сотни покушений. Он – один из тех лидеров, чья жизнь под постоянной угрозой. За 637-ю планировавшимися и осуществлёнными на него покушениями стояло как американское правительство, так кубинские противники Кастро и американские мафиозные группы, недовольные тем, что после победы революции они лишились знаменитых гаванских казино и борделей.

Во время президентства Эйзенхуаэра на Ф. Кастро совершено 38 покушений, Кеннеди – 42, Джонсона – 72, Никсона – 184, Картера – 64, Рейгана – 197, Буша старшего – 16, Клинтона – 21. Где они ныне? А Фидель?
О наиболее известных, изощрённых попытках ЦРУ и др. убить Фиделя Кастро см. в указанном выше файле.

Для примера:

* В 1971 г. (точно КД 9-ки, 2-го уровня, 20-й ветви), во время поездки Ф. Кастро в Чили, в него должны были стрелять два снайпера (двое убийц). Однако перед самым покушением одного из них сбила машина. А другого свалил острый приступ аппендицита.
* В 2000 г. во время визита кубинского лидера в Панаму под трибуну, с которой он должен выступать, заложили 90 кг взрывчатки. Но она не сработала.
* В 2000 г. рассекречен документ с планом ЦРУ (США) по уничтожению Фиделя Кастро. Был и план использования солей таллия. С целью выпадения бороды кубинского лидера.

Награды и звания

* Почётный доктор юридических наук МГУ им. М. В. Ломоносова (1963)
* Почётный доктор Пражского университета
* Почётный доктор Российского торгово-экономического университета
* Лауреат Международной Ленинской премии «За укрепление мира между народами» (1961)
* Герой Советского Союза (23.5.1963)
* Медаль «Золотая звезда» (1963)
* Три ордена Ленина (1963, 1972, 1986)
* Орден Октябрьской революции (1976)
* Экуменический крест командора женского монашеского ордена Санты-Бригиды (8.3.2003)
* «Орлиное перо» (31.8.2003)
* «Герой труда» (КНДР. 13.12.2006)
* Орден Белого льва (Чехословакия. 1972)
* Украинский орден Ярослава Мудрого I-й степени
* Медаль ЦК КПРФ «90 лет Великой Октябрьской социалистической Революции» (26.4.2007 – точно КД 9-ки)
* Орден Русской Православной церкви «Славы и чести» (19.10.2008) – за вклад в укрепление межрелигиозного сотрудничества и в связи с освящением храма Казанской иконы Божией Матери в городе Гаване.
* Орден Доброй Надежды I степени (ЮАР).

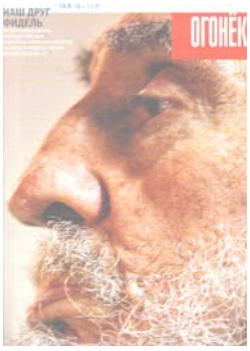


**13.8.2016 – 90 лет**

• Цзян Цзэминь. (кит. пиньинь: Jiāng Zémín; 17.8.1926, [Янчжоу, пров. Цзянсу, Китайская республика]) – китайский партийный и государственный деятель. ☭ Генеральный секретарь ЦК Компартии Китая (КПК. 1989–15.11.2002). Председатель /ПреЗидент КНР (27.3. 1993 –2003), экс–глава страны.

Образование: Шанхайский университет транспорта и связи (1947). Профессия: Инженер-электрик. После создания КНР Цзян почти 30 лет проработал в системе министерства машиностроения. От помощника инженера на заводе пищевых продуктов до секретаря парткома, 1-го замдиректора и директора крупного НИИ. В 1955 г. – четырёхмесячная практика на Московском автозаводе им. И.В. Сталина. Изучил русский язык. С 1980 г. зампред и ответственный секретарь Государственного комитета по делам импорта и экспорта. Министр электронной промышленности КНР (1.8.1981–24.6. 1985). Мэр Шанхая (2.9.1985–20.6.1989). Член партии (с IV.1946), ЦК КПК (с IX.1982), Политбюро (с XI.1987), Посткома Политбюро (с VI.1989).

Иностранные награды:

| | | | | | | |
|---|---|---|---|---|---|---|
| Национал. эмблема КНР. Ордена: | «Алтын Қыран» Золотого Орла | *Goeie Hoop* Доброй Надежды | *Devlet Nişanı* Высший | *Князя Ярослава* Мудрого | *Tahiti Nui* Большого Креста Таити Французская | *Медаль Пушкина* Гос. награда Российской Федерации |
| Страна: | Казахстан | ЮАР | Турция | Украина | Полинезия | |

2001 г. Владимир Путин и Цзян Цзэминь.

На вопрос в 2014 году «к кому из мировых лидеров Вы относитесь с наибольшим уважением?», маршал Советского Союза, министр обороны СССР Дмитрий Язов назвал Цзян Цзэмина.

- Иван Петрович Вертелко.

(17.8.1926 [село Стригово. Брянской обл. СССР] ).

Советский военный деятель. Генерал–полковник КГБ СССР. Член Союза писателей России. Участник Великой Отечественной войны (ВОВ)..., ,

Род войск: КГБ СССР. Бронетанковые. Годы службы: 1940 –1988.

Войны: Великая отечественная (1941– 45), Афганская (1979–1989).

Во время ВОВ Вертелко работал на строительстве немецких оборонительных укреплений, содержался в концлагере, откуда сбежал.

В РККА с 1943 г. 3 ноября принял воинскую присягу. С 1944 г. – на фронте. Служил заряжающим танка Т-34 в 75-м отдельном, мотоциклетном, разведывательном батальоне (29-й гвардейский, Знаменский, танковый корпус, 5-я гвардейская танковая армия). Участвовал в освобождении Минска, Вильнюса, других городов. Участник штурма Кёнигсберга. Был ранен. Лишился пальца на левой руке.

После войны поступил во 2-е танковое училище в Казани. Переведён в военное училище города Орджоникидзе, окончив в 1948 г. В 1954 г. тайком от начальства окончил полный курс обучения в средней школе. Учился в Военной академии бронетанковых войск (1955–1958).

Начальник разведки штаба полка (с 1958), заместитель, затем и командир танкового батальона и (с 1963) танкового полка 102-й гвардейской мотострелковой дивизии.

После учёбы в Военной академии Генштаба (1967–1969) – командир 3-й гвардейской, танковой дивизии Белорусского военного округа. С 1971-го – руководитель комиссии по испытаниям танка Т-72 (И.П.В. удалось убедить членов комиссии принять на вооружение эту военную машину). С 1972-го – 1-й замкомандующего 5-й гвардейской танковой армией.

В 1973– 89 годах – служба в КГБ СССР. Заместитель и (с 1983-го) 1-й замначальника Главного управления пограничных войск КГБ СССР. С 1990 года – в отставке. В Москве. Автор мемуаров «Сокровенно. Служил Советскому Союзу». О своей службе в погранвойсках КГБ СССР.

Награды и почётные звания.

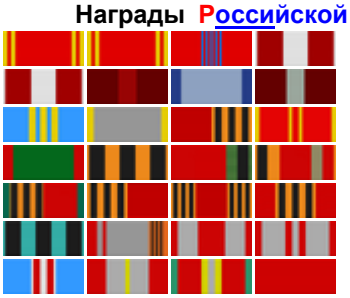

Награды Российской Федерации: Нагрудный знак «Почётный сотрудник пограничной службы ФСБ России». Другие награды.

Награды СССР. Ордена: Ленина (два); Октябрьской Революции; Красного Знамени (два, ‘боевого’); Трудового Красного Знамени; Отечественной войны I ст.; Красной Звезды; «За службу Родине в Вооружённых Силах СССР» III ст. Медали: «За боевые заслуги»; «За отличие в охране государственной границы СССР». Нагрудные знаки: «Воину интернационалисту»; «Почётный сотрудник госбезопасности»; Почётный сотрудник МВД СССР.

Именное огнестрельное оружие.

Золотые часы от Министра обороны СССР. Другие награды.

Иностранные награды. Афганистан: ордена: «Звезда» I ст.; Красного Знамени; «Дружба народов». Медали: «За хорошую охрану границ»; «От благодарного афганского народа».

Общественные (негосударственные) награды: Орден Петра Великого.

Ефрейтор. 1943. Капитан. 1958.

**Дмитрий Григорьевич Сергиенков.**
(22.8.1926 [с. Мохначёвка. Смоленская губерния, РСФСР, СССР] –7.9.2003 [Смоленск, Россия]. 77 л). — Советский снайпер. Полковник Советской Армии. Участник ВОВ. Герой Советского Союза (1945). Род войск: пехота. Годы службы: 27.3.1944–1969.

Окончив школу снайперов, с октября 1944 года – на фронтах ВОВ. Снайпер 166-го гвардейского, стрелкового полка 55-й гвардейской, стрелковой дивизии 20-го стрелкового корпуса 28-й армии 3-го Белорусского фронта. Участвовал в боях в Восточной Пруссии. 15.12.1944–20.2.1945 уничтожил снайперским огнём 38 вражеских солдат и офицеров. 28 января при форсировании реки Алле Сергиенков, выполняя задание «уничтожить вражеский пулемётный дот», был ранен и потерял сознание. Придя в себя, тремя гранатами уничтожил дот. От отправки в госпиталь отказался, оставшись в строю. 5 февраля в рукопашной схватке он уничтожил 5 солдат противника. Вынес тяжелораненого командира роты под обстрелом до советских позиций. За отличие в боях представлен к званию Героя Советского Союза. Но командование заменило заслуженную награду орденом Красного Знамени.

Вновь Сергиенков отличился в уличных боях в Берлине. 29.4.–3.5.1945 лично уничтожил более 20 вражеских солдат и офицеров. 1 мая 1945-го он гранатами уничтожил станковый пулемёт противника вместе с расчётом. Затем ворвался в дом, превращённый врагом в укреплённый пункт, и захватил в плен 12 солдат и офицера. Всего же за время своего участия в боевых действиях Сергиенков уничтожил около 60 вражеских солдат и офицеров, 6 пулемётных точек, 4 танка, участвовал в 84 атаках и 8 рукопашных схватках.

Наконец, Указом Президиума Верховного Совета СССР от 27.6.1945 г. гвардии ефрейтор Дмитрий Григорьевич Сергиенков удостоен высокого звания Героя Советского Союза с вручением ордена Ленина и медали «Золотая Звезда».

Награждён также орденами Отечественной войны 1-й ст., Славы 3-й ст. и медалями.

После войны Сергиенков окончил в 1948 г. Ярославское интендантское училище. В конце сороковых–начале 50-х служил в Туле и Киевском военном округе. В 1949-м вступил в ВКП(б). В 1957-м окончил Военную академию тыла и транспорта. Занимал различные интендантские должности. В 1975 г. ему присвоено звание полковника запаса. Проживал в Смоленске. После кончины 7.9.2003 г. похоронен на кладбище посёлка Монастырщина Смоленской области.

**Василий Александрович Шамшин. СССР.**
(12.9.1926 [г. Ессентуки. Краснодарский край] – 4.2.2009 [Москва]. 82,5 г.). Советский государственный деятель. Министр Связи СССР (1980–1990). Заслуженный связист РСФСР. Академик Международных академий – связи и информатизации. Член общества радиоинженеров (IEEE. США). Лауреат Ленинской премии и премии Совета Министров СССР. Депутат Верховного Совета СССР (1980–1989).

Член КПСС (с 1962 г.). Кандидат в Члены ЦК КПСС (1981–1986). Член ЦК КПСС (1986–1990).

В 1944 г. окончил с золотой медалью школу в Магнитогорске. Через 5 лет – Московский электротехнический институт связи (МЭИС. С ‘отличием’. 1949). Во ВЗЭИСе читал курс лекций "Радиоприёмные устройства” (1957–62). Кандидатская диссертация: "Помехозащищённость радионавигационных систем" (1957). В 1960-м Решением ВАК утверждён в учёном звании доцента. С 1965-го – зам. начальника

по научной части Гос. НИИ радио. С 1968 года – заместитель, с 1975 первый зам. министра связи СССР. С 1980 –го (точно ключевая дата жизни (В.А.Ш.) 1-го уровня кода 9-ки) по 1990-й – Министр.

В.А.Ш. за 22 года внёс значительный вклад в развитие отрасли связи как выдающийся учёный, инженер, изобретатель и как талантливый управленец. В 1990 г., после реорганизации Минсвязи и МПСС, Василий Александрович по собственной инициативе покинул пост министра и вернулся на пост главного редактора журнала "Электросвязь", коим он руководил до конца своих дней. Во многом, благодаря его энергии и отношению к делу, это сугубо научно-техническое издание с успехом пережило 1991 и 1998 годы, оставаясь лидером научной журналистики страны. В 1999-м В.А. Шамшин вновь избран председателем Совета директоров АО "Ростелеком". В 1969–1980[1] и с 1990 г. – главный редактор журнала «Электросвязь».

[1] NB. Именно в этом, 1980-м, а также в 1975 годах в Эл. связи опубликованы статьи автора данного файла при многолетнем их тормозе т.н. 'заведующим' кафедрой ЭПУС МЭИС. См. //econf.rae.ru/article/9857.

С июля 1989 года В.А. Шамшин – персональный пенсионер союзного значения.

После продолжительной болезни скончался 4.2.2009 г. на 83-м году жизни.

Похоронен на Ваганьковском кладбище. Да светлой памяти о нём ↓ в сердцах живущих.

Ордена: Ленина Почёта Хосе Марти Сухэ–Батора Ленинская премия
Страна: СССР Куба Монголия СССР. 1981 [1] //econf.rae.ru/pdf/2016/03/5315.pdf

Фрэн МакКи (13.9.1926 [Флоренс, шт. Алабама / Florence, Alabama] – 3.3.2002 [Флоренс]. 75,5 лет). – Первая женщина, получившая звание контр–адмирала ВМС США (Rear Admiral. 1.6.1976 и 4.11.1978). МакКи служила во многих местах и в соответствующих должностях, причём, как женщина, не раз с добавкой «впервые». Так, с сентября 1973 по май 1976 года МакКи в звании капитана командовала (первая как женщина) деятельностью группы безопасности в Fort George G. Meade, штат Мэриленд (Maryland).

Она закончила ряд учебных заведений. Университет Алабамы (получив в 1950 году высшее образование со степенью по химии). Военно-морскую Школу Чиновника Линии (?). Военно-морской Колледж. Высшую школу ВМС США. В 1970 году в Университете имени Джорджа Вашингтона (Вашингтон, округ Колумбия) ей присвоена степень магистра в области Международных отношений. А в Массачусетской Морской Академии – почётную степень доктора в области государственного управления. В 1976 году Фрэн МакКи стала первым офицером-женщиной, получившей адмиральский чин.

В 1981-м уволилась (?) из ВМС США.

8.4.2002 похоронена с полными военными почестями на Национальном кладбище Арлингтона.

Среди наград контр-адмирала МакКи – Орден Почётного Легиона (*Legion* of *Merit*), Почётная медаль за службу (*Meritorious Service Medal*), Бронзовая звезда (*Bronze Star*) и несколько других.

Лидия Дмитриевна Сидорова (26.9[1].1926 [Белогорск. Амурская обл.]). 26.9.2016 – 90 лет[2]. – Заслуженный деятель науки РФ (с 2001). Член–корреспондент АМН СССР (с 1982 г.). Академик РАМН (с 1993) и РАН (с 2013 г. Отделение медицинских наук). Кандидат (1958), Доктор (1968) медицинских наук. Профессор (кафедры внутренних болезней, НГМУ, с 2002-г.).

В 1949 г. с отличием окончила Новосибирский медицинский институт (НсМИ, с 1993-го – государственный университет, НГМУ) и в 1952-м – ординатуру, работая в нём клиническим ординатором кафедры госпитальной терапии (КГТ). С 1952-го – ассистент, с 1955-го по 1971 – доцент, с 1979-го – профессор, с 1977-го по 2001 год – заведующая КГТ.

С 1985 по 1990 год – главный учёный секретарь президиума сибирского отделения (СО) АМН СССР; с 1990 по 2000 год – зам. председателя СО РАМН. Председатель Новосибирского областного научного общества терапевтов (1977). Член Правлений научных обществ: терапевтического, нефрологического, пульмонологического (1991). Член редколлегии журналов «Пульмонология», «Бюллетень СО РАМН», «Сибирского медицинского журнала».

Она – автор более 400 научных работ. В их числе, статьи в отечественной и зарубежной печати, две монографии, 3 патента на изобретения и 2 методических рекомендации, утвержденные МЗ РФ. Наряду с большим числом специалистов–медиков из массы студентов, ею подготовлены 12 докторов и 72 кандидата медицинских наук.

Имеет награды: медали «За доблестный труд. В ознаменование 100-летия со дня рождения В.И. Ленина», «За трудовое отличие», «Ветеран труда»; ордена «За заслуги перед Отечеством II ст.».

Диана Линн (англ. *Diana Lynn*; урождённая Долорес Мэри Лое, англ. *Dolores Marie Loehr* ; 7.10.1926 [Лос-Анджелес, Калифорния, США] – 18.12.1971, точно в ключевую дату 20-й ветви 2-го уровня кода девятки, К.9. [Голливуд, Лос-Анджелес]. 45 лет). – Актриса США, очень популярная в середине XX века.

С детства отличалась музыкальными способностями. Демонстрировала настоящий талант, считалась чудо-ребёнком, превосходной пианисткой. Едва ей исполнилось 12 лет, она уже играла в симфоническом оркестре Лос-Анджелеса – *Los Angeles Junior Symphony Orchestra*.

В 1944 г. добилась большого успеха в фильме «The *Miracle* of *Morgan*'s *Creek*» и в последующих фильмах. После нескольких крупных удач актриса снялась в комедии «My *Friend Irma*». В пятидесятые годы она продолжила активные съёмки, сотрудничая на съёмочной площадке с Рональдом Рейганом (на тот момент времени талантливым актёром и будущим президентом США). В шестидесятых годах Диана активно работала на телевидении и часто бывала в качестве гостьи различных программ.

В начале семидесятых годов актриса практически прекратила сниматься в кино и переехала в Нью-Йорк. В браке с Мортимером Холлом – сыном известного нью-йоркского издателя, она родила 4 детей. 9 декабря 1971 года у Дианы случился удар, и она скончалась, спустя девять дней – в возрасте 45 лет. Что в нумерологическом исчислении означает тоже 9. Девятку.

Награды. У Дианы две звезды на голливудской «Аллее славы»: за вклад в развитие киноиндустрии – 1625, и за вклад в развитие телевидения – 6350.

Фотоальбом

Кадр из фильма «Каждая девушка должна выйти замуж» (1948).

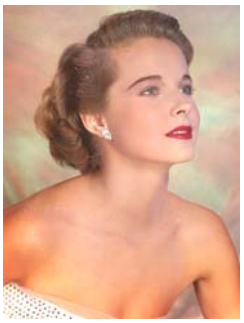

**Рождество, 1940.**

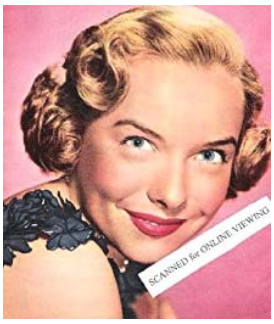

**Её не стало в расцвете.**
**Точно в ключевую дату кода девятки, К.9.**

**Генрих Сау́лович Альтшуллер (псевдоним Генрих Альтов; 15.10.1926 [Ташкент, Узбекская ССР, СССР] – 24.9.1998 [Петрозаводск, Республика Карелия, Россия]. 72 г.). – Изобретатель, писатель-фантаст. Автор ТРИЗ-ТРТС (теории решения изобретательских задач – теории развития технических систем). Годы творчества: 1957–1982. С первого курса нефтемеханического факультета Азербайджанского индустриального института в феврале 1944 г. доброволцем в Советской Армии. Изобретал с детства. Первое авторское свидетельство на изобретение от 9 ноября 1943 г. получил в возрасте 17 лет. К 1950 г. число изобретений превысило десять. Наиболее значительное из них газотеплозащитный скафандр (АС № 111144). Созданию и совершенствованию ТРИЗ-ТРТС посвятил свою жизнь.**

**В 1948 году написал письмо И.В. Сталину с резкой критикой положения дел с изобретательством в СССР. 28.7.1950 года арестован МГБ СССР. Приговорён Особым совещанием при МГБ к 25 годам лишения свободы. В лагере сделал несколько изобретений. 22.10.1954 г. реабилитирован КГБ при Совете министров СССР по ЗакВО. После освобождения вернулся в Баку, где жил до 1990 года. Первая публикация, посвящённая теории изобретательства – статья «О психологии изобретательского творчества» (Вопросы психологии. 1956. № 6). В статье – первый опубликованный АРИЗ (Алгоритм решения изобретательских задач). Над совершенствованием АРИЗ работал около 40 лет. С 1989 по 1998 годы – президент Ассоциации ТРИЗ. По инициативе Г.С. Альтшуллера в 1997 году на базе Ассоциации ТРИЗ создана Международная ассоциация ТРИЗ (МА ТРИЗ).**

**Г.С. Альтшуллер – лауреат Беляевской премии (1995).**

**Алексей Степанович Суэтин (16.11.1926 [Зиновьевск. Россия, СССР] – 10.9.2001 [Москва]. 75 лет). – Советский шахматный гроссмейстер (1965). Международный мастер (1961). Мастер спорта СССР (1950). Кандидат в мастера (1947).**

**Жизни, творчеству и шахматам посвящена его книга «Шахматы сквозь призму времени». – М.: «Русское слово». 1998. Он – автор более 40 книг по теории дебюта и миттельшпиля. А также вышедших за рубежом работ о советских чемпионах мира – Ботвиннике и Петросяне, гроссмейстерах Кересе и Бронштейне. В 1996 г. он сделал себе подарок к 70-летию, став чемпионом мира среди «сеньоров». Похоронен на Донском кладбище.**

**Анатолий Алексеевич Логунов (30.12.1926 [с. Обшаровка, ныне Самарской обл.] – 1.3.2015 [Москва]. 88 лет). – Советский и российский физик-теоретик. Герой Социалистического Труда (23.1.1980 – точно в ключевую дату его жизни, в КД 1-го уровня кода К.9). Кандидат (1953 – точно в КД 20-й ветви 2-го уровня кода К.9), Доктор (1959) физико–математических наук. Профессор (1961). Академик (1972) и вице–президент (26.11.1974–19.12.1991) АН СССР (С 1993 – РАН). Действительный член Академии творчества ( ). Академик Международной Академии наук ( ). Ректор Московского государственного университета (МГУ) им. М.В. Ломоносова (1977–1992). Главный редактор журнала «Теоретическая и математическая физика», член редакционного совета международного журнала «Asia Pacific Peace Forum».**

Место работы: МГУ, ОИЯИ, ИФВЭ, МФТИ. Альма-матер: МГУ. Научная деятельность: Альтернативная (релятивистская) теория гравитации. Активно участвовал в политической и общественной жизни СССР: член КПСС (с 1960 года), депутат Совета Союза Верховного Совета СССР 10-11 созывов (1979–1989) от Москвы, кандидат в члены ЦК КПСС (1981–1986), член ЦК КПСС (1986–1990).

После кончины похоронен 4.3.2015 года на Троекуровском кладбище Москвы.

Награды: Ордена: Ленина (1971 – точно в КД 20-й ветви 2-го уровня кода К.9, 1975, 1980 – точно в его КДЖ, 1-го уровня кода К.9); «За заслуги перед Отечеством» III-й (28.8.1995) и II-й (14.1.2002) степеней; «Знак Почёта» (1962 – точно в его КДЖ, 1-го уровня кода К.9). Медали: государственная: «За доблестный труд. В ознаменование 100-летия со дня рождения Владимира Ильича Ленина» (1970); научная, золотая: имени А.М. Ляпунова (1980 – точно в его КДЖ, 1-го уровня кода К.9). Иностранные: Ордена: «Полярной звезды» (Монголия, 1976); «Югославского флага» (СФРЮ, 1987); Дружбы (ЧССР). Золотая медаль «За заслуги перед наукой и человечеством» (Чехословакия).

Премии СССР: Ленинская (1970); Государственная в области науки (1973, 1984); научные: имени Дж.У. Гиббса Академии Творчества (1992); им. Н.Н. Боголюбова (1996) – первый лауреат; Почётная грамота (3.5.2012) и Благодарности (18.12.1996 и 9.10.2006) Президента Российской Федерации.

Почётные звания: почётный доктор Берлинского, Братиславского, Гаванского, Карлова университета (Прага), Софийского, Хельсинкского и ряда университетов Японии, полным профессором Отделения теоретической физики Института фундаментальных исследований (Молизе, Италия). Иностранный член Академий наук Болгарии (1978), ГДР (1978), Грузии (1996).

http://www.biograph.ru/index.php/whoiswho/1-science/703-logunov-aa

Монголия ЧССР

**Жизнь – мгновение. Не успеешь моргнуть – её уже нет. Спешите творить добро.**

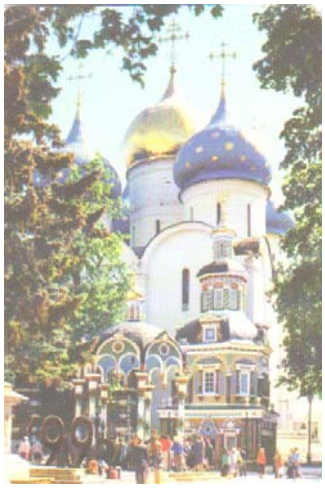

© А.М. Репин. 9.6.16, 12.8.2016, 26.9.16, 9.11.2016